

srpen
2010

6

Vysokochlumecké listy

INFORMAČNÍ ZPRAVODAJ OBCE VYSOKÝ CHLUMEC

**Blahopřejeme
naším oslavencům**

Srpen

Vysoký Chlumeček

- Omastová Jana – 40
- Pančíková Jindřiška – 45
- Roh Miloslav – 50
- Šťastný Jaroslav – 50

Víska

- Kacovská Soňa – 50

Hrabří

- Suchan Oldřich - 45
- Chýle Josef – 65

Pořešice

- Jarošová Marie – 65
- Kostlánová Marie – 65

Bláhova Lhota

- Benda Jiří – 60
- Budil Antonín – 85

Září

Vysoký Chlumeček

- Kožmínová Daniela – 40
- Tůmová Lidmila – 65

Víska

- Zoul Miroslav – 55
- Podlaha Karel – 75

**Vydavatel: Obecní úřad,
262 52 Vysoký
Chlumeček, č. p. 14**

IČO: 243 582,

Tel. /fax: 318 865 280

mobil: 736 534 163,

podatelna@vysoky-
chlumec.cz [www.vysoky-
chlumec.cz](http://www.vysoky-
chlumec.cz), Reg. U MK

ČR E 18276

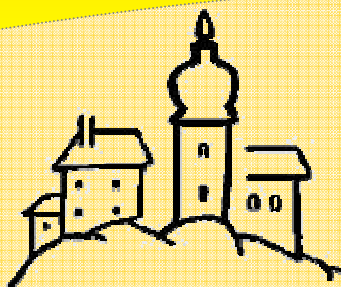

toto vydání

Oznámení občanům **Str. 1**

Ze zasedání ZO **Str. 2,6**

Rok 1945 **Str. 2, 6**

Soutěž, dotazník **Str. 4**

Překládací dvůr Kosova Hora **Str. 5**

OZNÁMENÍ OBČANŮM

Rozšíření služeb informovanosti občanů

Jako doplňkovou službu k informačním systémům úřadu (sms infokaná, bezdrátový rozhlas) nabízíme nyní možnost zasílání vybraných informací přímo na Vaš e-mail (zápisy ze zasedání zastupitelstva, Vysokochlumecké listy, rozborů vody, a ostatní oznámení, která nejdou z důvodu rozsáhlosti zasílat pomocí SMS infokanálu).

Pro zřízení této služby je potřeba zaslat na adresu el. podatelny: podatelna@vysoky-chlumec.cz registrační e-mail obsahující Vaše jméno a adresu.

Poté Vám budou automaticky pravidelně zasílány výše uvedené informace na Vámi uvedený e-mail cca 1 x měsíčně.

Poslední šance pro zapomnětlivce

Upozorňujeme všechny občany, kteří doposud nezaplatili poplatek za TKO (popelnice) a psa (týká se osob trvale hlášených v naší obci) pro rok 2010, aby tak neprodleně učinili. Platby provedené do konce prázdnin budou osvobozeny od penalizace.

Poplatek za TKO je stanoven na 500,- Kč za 1 trvale žijící osobu/rekreační chalupu.
Poplatek za 1. psa je stanoven na 60,- Kč, za každého dalšího 90,- Kč.

Omezení používání vody z obecního vodovodu Pořešice

1. SČV jako provozovatel Vodovodu Pořešice upozorňuje všechny odběratele odebírající vodu z tohoto vodovodu na vyhlášení zákazu používání této vody k zalévání zahrádek a napouštění bazénů. Zároveň žádá všechny odběratele o maximální šetření při používání pitné vody při zabezpečení chodu domácnosti.

Toto opatření platí po dobu letních měsíců, kdy z důvodu dlouhotrvajícího tropického počasí a s přihlédnutím k omezené kapacitě vodního zdroje vodovodu Pořešice, dochází k častému přetížení odběrné soustavy vodovodu a tím k přerušení dodávek vody.

Využití dotace z Fondu hejtmana

V těchto dnech byla dokončena oprava kapličky u Lišmanů a úprava okolního veřejného prostranství, které bylo poškozeno při loňské větrné bouři. **Od středočeského kraje byla na tuto akci poskytnuta dotace z fondu hejtmana Středočeského kraje, určená na zmírnění následků živelných katastrof.**



Středočeský kraj

Rok 1943

- z nařízení ministerstva školství ruší se školní rady. Úkoly a veškeré starosti se školou přecházejí na stranu obce.

- pan František Holan zdejší stavitel nabízí obci ke koupi domek čp. 37 ve Vísce. Obecní zastupitelstvo koupi tu zamítá.

- Obec koupila stroj na moření set'ového obilí a dala jej k panu Švagrovi rolníku ve Vys. Chlumci čp. 3, kde každý zemědělec jest povinen set'ové obilí mořiti za poplatek.

- Kampeličková záložna žádá místnost pro svoje úřadování. Dostane to jak bude uvolněna.

- Slečna Františka Marátová z Vápenice žádá za přijetí do vyživovací kanceláře, kde chce úřadovati a to bezplatně.

- Rozpočet obce činí potřeba Kč 89.970, úhrada Kč 56.588 a jest tedy schodek Kč 33.382 jenž se uhradí obecníma přírážkami.

- Jan Švec, obecní strážník, který jest ve výslužbě bere malý důchod. Obecní zastupitelstvo přidává jemu ještě Kč 1.200 každého roku.

- Poněvadž obec převzala sbor dobrovolných hasičů, žádá okresní úřad v Sedlčanech zaplatiti Kč 6.000 za předaný hasičský inventář. Usneseno zastupitelstvem, aby se zaplatilo prozatím jenom Kč 600. Obec zakoupila pro sbor 30 m látky na pracovní oblek pro 5 hasičů za Kč 735.

- Dle nařízení opravuje se cesta od Vys. Chlumce k Pořešicům. Dozor nad těmito pracemi má člen obecního zastupitelstva pan Zatlépal. Správce Kolek útočí na starostu obce, že se pracuje pomalu a špatně.

- Každý měsíc přijde do obce nějaká komise, aby tu řádila na úkor našich občanů.

- Chybějí obilí, brambory a výrobky živočišné, jakož i dodávky skotu.

- Již po páté za okupace konají se v naší obci odvodny koní a vozidel. Odvodní komise jest složena vždy z německých důstojníků a znalců. Vždy do naší obce přijede s koňmi celá polovina obcí z okresu Selčanského. Obecní starosta má s tím vždy mnoho práce. Účetně vypomáhá pan Antonín Stránský, Důchodní ze zdejšího velkostatku, který plně ovládá německé účetnictví.

Zasedání ZO květen, červen v kostce

- Ředitelka ZŠ a MŠ Mgr. M. Koupená seznámila zastupitele s **počty žáků pro výuku** v příštím školním roce. Na I. stupeň je přihlášeno 14 dětí, ve spec. třídě 4 děti a v mateřské škole 23 dětí + 1volné místo pro předškoláka. Vzhledem k tomu, že zatím nebyla pro provoz ST poskytnuta dotace, ZO souhlasí s tím, aby zatím byl financován její provoz v potřebném rozsahu z rozpočtových prostředků určených pro ZŠ a MŠ.

- ZO byli seznámeni se **žádostí členů sportovního klubu o podporu** ZO pro založení fotbalového mužstva B. Zastupitelstvo se shodlo na tom, že vše je v kompetenci sportovního klubu. Smlouva o pronájmu fotbalového hřiště je uzavřena se sportovním klubem a její podmínky jsou plněny. Vznik a zánik sportovních oddílů a družstev se řídí platnými Stanovami klubu schválenými MV ČR dne 13. 12. 1995 v plném rozsahu a kompetencích VH klubu a jejich řídicích orgánů.

- ZO projednalo **Závěrečný účet Obce** Vysoký Chlumeč za rok 2009. Vzhledem k tomu, že od 14.4.2009, kdy byl Závěrečný účet obce spolu s výrokem auditora z provedeného auditu hospodaření obce a jejich příspěvkových organizací – Služby obyvatelstvu, Vysoký Chlumeč a ZŠ a MŠ Vysoký Chlumeč vyvěšeny k připomínkovému řízení nebylo nijakých připomínek, ZO Závěrečný účet obce za rok 2009 schvaluje.

- ZO bere na vědomí **oznámení o podepsání smlouvy o bezúplatném převodu pozemku** p.č. 1333 v k.ú. Pořešice od Pozemkového fondu ČR.

- Starosta seznámil zastupitele s **poskytnutím příspěvku** z Fondu hejtmana na zmírnění následků živelních katastrof ve výši 30 000,- Kč na likvidaci škod u kapličky a oplocení u Švagrů.

- ZO opět projednalo záměr obce na **odkoupení pozemku** – část p.č. 874/1 v k.ú. Pořešice za účelem posílení vodního zdroje pro veřejný vodovod Pořešice. S majitelem pozemku se bude ještě jednat, protože nechce celý pozemek prodat, ale předává ho dětem.

- ZO bylo seznámeno s návrhem řešení zdroje **vytápění pro objekt ZŠ a MŠ** ve Vysokém Chlumci. Vytápění by bylo řešeno dvěma zdroji, novým automatickým kotlem na spalování hnědého uhlí a dotopovým stávajícím elektrokotlem s výkonem 30 kW.

- ZO bere na vědomí územně plánovací informaci SÚ Petrovice o podmínkách provedení **přístavby úpravny vody** s technologií pro snížení objemové aktivity radonu ve Vysokém Chlumci na pozemku p.č. 397/11 a s.p. č.257.

- ZO projednalo žádost manželů Klusových o povolení provedení **odvodnění kolem domu č.p. 87** (Židovna), provedení zpevněné plochy položením žulových kostek a vytvoření přístupové cesty do objektu i k Ing. Vlachovi. ZO s provedením stavby souhlasí.

- Starosta seznámil zastupitele s návrhem **řešení pozemkových nesrovnalostí u komunikace k Pivovarskému rybníku**. LČR Dobříš souhlasí s majetkovým vypořádáním pozemků p.č. 302/3 a 310/2, bylo zahájeno jednání s ČSN, I. a D. k.s. (směna pozemků), a zaslán dopis k vyjádření L.Skaličkové. Zastupitelstvo souhlasí s navrženým postupem jednání

- ZO bere na vědomí ohlášení o provedení průzkumného vrtu v obci Pořešice k.ú. Pořešice p.č. 22/2

- ZO bere na vědomí Rozhodnutí SÚ Petrovice – ve věci stavebního povolení na stavbu elektro přípojky NN pro ČOV, vodovodní přípojky jako zdroj vody pro ČOV a zpevnění a úprava příjezdové komunikace pro ČOV na pozemcích parc. č. 711/3, 717,703/1,706 a239/2 v k.ú. Vysoký Chlumeč

- ZO bere na vědomí rozhodnutí MěÚ Sedlčany, odbor živ. prostř. ve věci vydání povolení k odběru podzemní vody z vodního zdroje-vrtané studny k.ú. Hrabří na pozemku p.č. 308/1.

- ZO byli seznámeni se stížností na zalesňování pozemků v k.ú. Hrabří. ZO pověřují starostu, aby předal stížnost MěÚ Sedlčany, odboru životního prostředí.

- Zastupitelstvo projednalo **výběr žadatelů o stavební parcelu na Březině**. Jedná se o tři parcely č. 1319/35 s výměrou 1601 m2, p.č. 1315/24 – 1462 m2 a p. č. 1315/23 – 1462 m2. Bylo rozhodnuto, že hlavním kritériem výběru bude datum podání žádosti o přidělení parcely. Cena činí 50 Kč /m2. Součástí kupní smlouvy budou tyto podmínky: požádat o stavební povolení do konce roku 2011, kolaudace stavby max. do 10 let od podpisu smlouvy, spoluúčast při výstavbě IS lokality v částce 50 000,- Kč na parcelu, zabezpečení parkování vlastníků a návštěv mimo přístupovou komunikaci na vlastním pozemku, zaknihované věcné břemeno předkupního práva obce do doby naplnění výše stanovených podmínek převodu.

- Zastupitelstvo projednalo žádost majitele zahrady p.č. 202/1 v k.ú. Vysoký Chlumeč o **souhlas s dělením pozemku** za účelem prodeje její poloviny, s ohledem na budoucí územní plán obce. ZO tuto žádost schvaluje.

- ZO projednalo žádost o **povolení stavby hospodářské budovy** na parcele č. 249/13 v k.ú. Vysoký Chlumeč. ZO se stavbou bez výhrad souhlasí.

- ZO bere na vědomí oznámení SÚ Petrovice o **zahájení spojeného územního a stavebního řízení** a pozvání k ústnímu jednání na stavbu skladu autodílů na poz. p.č. 697/5 v k.ú. a obci Vysoký Chlumeč. Jednání se koná 8.7.2010

- ZO bere na vědomí usnesení MěÚ Sedlčany, odbor životního prostředí, ve věci **zrušení ochrany památného stromu** rostoucího ve skupině dubů na p.č. 1169/2 k.ú. Pořešice.

- ZO bere na vědomí rozhodnutí MěÚ Sedlčany, odbor životního prostředí, o **povolení odběru podzemních vod z vrtané studny** na pozemku p.č. 308/4, k.ú. Hrabří

OZNÁMENÍ

o obnově katastrálního operátu přepracováním souboru geodetických informací do digitální podoby

Obec Vysoký Chlumec podle ustanovení § 11 odst. 1 písm. a) zákona č. 344/1992 Sb., o katastru nemovitostí České republiky (katastrální zákon), ve znění pozdějších předpisů,

vyhlašuje

na základě oznámení Katastrálního úřadu pro Středočeský kraj, Katastrálního pracoviště Příbram (dále jen „katastrální úřad“) č.j. OO-12/2010, OO-14/2010, OO-15/2010, OO-16/2010, že v katastrálním území Vysoký Chlumec, Hrabří, Pořešice a Vápenice u Vysokého Chlumce obec Vysoký Chlumec bude zahájena obnova katastrálního operátu přepracováním souboru geodetických informací do digitální podoby (dále jen „obnova katastrálního operátu“).

Obnova katastrálního operátu se provádí postupně na celém území České republiky a je vyvolána potřebou vést katastrální mapu i písemné údaje katastru nemovitostí v digitální (počítačové) podobě. Obnovou katastrálního operátu nejsou dotčena vlastnická ani jiná práva k nemovitostem.

Vlastníci nemovitostí a jiní oprávnění (dále jen „vlastníci“) se upozorňují na tato ustanovení katastrálního zákona:

- 1) Součástí obnovy katastrálního operátu není zjišťování průběhu hranic pozemků v terénu (§ 14 katastrálního zákona).
- 2) Při obnově katastrálního operátu se
 - a) doplňuje katastrální mapa zobrazením hranic zemědělských a lesních pozemků, jejichž hranice v terénu neexistují a jsou sloučeny do větších půdních celků, a to podle zobrazení v mapách bývalého pozemkového katastru (§ 13 katastrálního zákona); přitom se tyto parcely zpravidla označují novými parcelními čísly, aby se zabránilo duplicitě a nedošlo při majetkoprávních převodech k záměně parcel;
 - b) zavedou do katastru nemovitostí výměry parcel vypočtené ze souřadnic grafického počítačového souboru, pokud nebyly v dřívějším období určeny přesněji z údajů zjištěných měřením v terénu (§ 15 katastrálního zákona); výměra parcely nepatří mezi závazné údaje katastru (§ 20 katastrálního zákona).
- 3) Katastrální úřad vložil na dobu nejméně 10 pracovních dnů nový obnovený katastrální operát v obci k veřejnému nahlédnutí (§ 16 odst. 1 katastrálního zákona).
- 4) Obec způsobem v místě obvyklým oznámí termín a dobu vložení obnoveného katastrálního operátu nejméně 30 dnů před jeho vložení. Současně oznámí, že obnovený katastrální operát nabude platnosti dnem, který určí katastrální úřad. Vlastníkům, kteří nemají v obci trvalý pobyt nebo sídlo, zašle katastrální úřad oznámení o těchto skutečnostech nejméně 30 dnů před vložení obnoveného katastrálního operátu na jejich adresu zapsanou v katastru nemovitostí (§ 16 odst. 2 katastrálního zákona).
- 5) Vlastníci mohou během vložení obnoveného katastrálního operátu a ve lhůtě 15 dnů ode dne, kdy skončilo jeho vložení, podat námítky proti obsahu obnoveného katastrálního operátu. O podaných námítkách rozhoduje katastrální úřad (§ 16 odst. 3 katastrálního zákona).
- 6) Proti rozhodnutí katastrálního úřadu o námítkách je možno podat odvolání k Zeměměřičkému a katastrálnímu inspektorátu v Praze (§ 16 odst. 4 katastrálního zákona).
- 7) Katastrální úřad vyhlásí platnost obnoveného katastrálního operátu, pokud ve stanovené lhůtě nebyly proti obsahu obnoveného operátu podány námítky, nebo bylo o námítkách pravomocně rozhodnuto. Jestliže o některých námítkách nebylo dosud pravomocně rozhodnuto, může katastrální úřad vyhlásit platnost katastrálního operátu pouze za předpokladu, že tuto okolnost vyznačí v katastru. Po nabytí právní moci rozhodnutí o námítkách katastrální úřad toto upozornění odstraní (§ 17 odst. 1 katastrálního zákona).
- 8) Dnem vyhlášení platnosti obnoveného katastrálního operátu se dosavadní katastrální operát stává neplatným a nadále se používá obnovený katastrální operát (§ 17 odst. 2 katastrálního zákona).

Podpis a razítko:



15-07-2010

Oznámení vyvěšeno dne:

Oznámení sniato dne:

Tel.: 318401611

fax: 318624239

e-mail: kp.pribram@czk.cz

OZNÁMENÍ

o vyhlášení částečné revize katastru nemovitostí

Obec Vysoký Chlumec podle ustanovení § 11 odst. 1 písm. a) zákona č. 344/1992 Sb., o katastru nemovitostí České republiky (katastrální zákon), ve znění pozdějších předpisů,

oznamuje

na základě sdělení Katastrálního úřadu pro Středočeský kraj, Katastrálního pracoviště Příbram (dále jen „katastrální úřad“) č.j. OO-12,14,15,16/2010, že v katastrálním území Vysoký Chlumec, Hrabří, Pořešice a Vápenice u Vysokého Chlumce, obec Vysoký Chlumec bude dne 1.10.2010 zahájena

částečná revize katastru nemovitostí

a potrvá přibližně do 14.3.2011.

Vlastníci nemovitostí v tomto katastrální území a jiní oprávnění se upozorňují na jejich povinnost, vyplývající z ustanovení § 10 odst. 1 katastrálního zákona, zejména povinnost

- a) zúčastnit se na výzvu katastrálního úřadu jednání nebo na toto jednání vyslat svého zástupce,
- b) ohlásit katastrálnímu úřadu změny údajů katastru týkající se jejich nemovitostí, a to do 30 dnů ode dne jejich vzniku a předložit listinu, která změnu dokládá, nejedná-li se o listiny, které předkládají příslušné státní orgány přímo k zápisu do katastru nemovitostí,
- c) na vyzvání předložit ve stanovené lhůtě příslušné listiny pro zápis do katastru.

Jednotliví vlastníci nemovitostí budou k revizi údajů katastru písemně zváni jen ve zvlášť odůvodněných případech. Vlastníci nemovitostí se upozorňují, aby při revizi splnili své výše uvedené povinnosti, pokud se tak již dříve nestalo.

Zaměstnanci katastrálního úřadu a jejich pomocní pracovníci (dále jen „oprávněné osoby“) jsou podle § 7 odst. 1 zákona č. 200/1994 Sb., o zeměměřičství a o změně a doplnění některých zákonů souvisejících s jeho zavedením (dále jen „zákon o zeměměřičství“), ve znění pozdějších předpisů oprávněni po oznámení vstupovat a vjíždět v nezbytném rozsahu na nemovitosti; do staveb mohou vstoupit se souhlasem jejího vlastníka nebo oprávněného uživatele. Oprávnění ke vstupu na nemovitost prokazují služebním průkazem. Vlastník nebo provozovatel zařízení, které může ohrozit život nebo zdraví, je povinen poučít oprávněné osoby před vstupem do tohoto zařízení o bezpečnosti a ochraně zdraví při práci.

Oprávněné osoby jsou povinni šetřit práva a majetek vlastníka a oprávněného uživatele nemovitosti a po ukončení zeměměřičské činnosti uvést nemovitost do původního stavu; přitom jsou povinny dbát, aby co nejméně rušily hospodaření a užívání nemovitosti. Mohou také, po předchozím upozornění, v nezbytném rozsahu provádět na vlastní náklady nutné úpravy terénu, okleštovat a odstraňovat porosty překážející zeměměřičkým činnostem včetně využívání značek bodových polí.

Podle § 8 odst. 4 zákona o zeměměřičství je vlastník nemovitosti nebo oprávněný uživatel povinen strpět umístění měřických značek na nemovitosti a držet se všeho, co by tyto značky mohlo poškodit, učinit nepoužitelnými nebo zničit. Kdo poškodí, zničí nebo neoprávněně přemístí měřickou značku, dopustí se porušení pořádku na úseku zeměměřičství a může za to být pokutován.

Podpis a razítko:



15-07-2010

Oznámení vyvěšeno dne:

Oznámení sniato dne:

Tel.: 318401611

fax: 318624239

e-mail: kp.pribram@czk.cz

Soutěž o ceny

Posloucháte pravidelné rozhlasové relace místního bezdrátového rozhlasu? Pokud ano využijte jedinečné možnosti získání propagačních předmětů Obce Vysoký Chlumeč.

Od měsíce srpna bude každé hlášení uváděno hudební znělkou, kterou bude tvořit melodie ze známého českého filmu, či pohádky.

Vášim úkolem bude zaslat nám na naší adresu (osobně v kanceláři OÚ, e-mailem: podatelna@vysoky-chlumez.cz, poštou) Váš typ o jaký film se jedná.

Z došlých odpovědí budou vždy pro daný soutěžní týden vylosováni tři výherci, kteří obdrží malý dárek (klíčenka, propiska,...).

Dotazník spokojenosti občanů žijících v naší obci

S blížícím se koncem volebního období Obecního zastupitelstva jsme pro Vás připravili anonymní dotazník týkající se Vaší spokojenosti se životem v naší obci a prací Obecního zastupitelstva.

Vyplněné dotazníky vhaďte prosím do poštovní schránky umístěné na budově OÚ Vysoký Chlumeč.

Následující tabulka obsahuje jednotlivé oblasti života v obci. Každou tuto oblast označte známky jako ve škole stupnicí od 1 do 5, kdy známky představují:

1 jsem úplně spokojen/a 2 jsem spokojen/a s drobnými připomínkami 3 jsem průměrně spokojen/a 4 jsem spíše nespokojen/a 5 jsem rozhodně nespokojen/a

Oprava a údržba budov		Zeleň v obci	
Oprava a údržba historických památek		Zásobování vodou	
Celkový vzhled obce		Hluk v obci	
Čistota obce		Možnost parkování v obci	
Třídění odpadu		Spokojenost s autobusovou dopravou	
Ochrana přírody		Podmínky pro cyklo-dopravu	
Dostupnost obchodu		Dostupnost základní zdravotnické péče	
Možnost veřejného stravování pro starší, nemocné a potřebné spoluobčany		Možnosti a podmínky pro podnikání	
Předškolní zařízení		Možnost družiny, mimoškolních aktiv - kroužků	
Možnost spolků - hasiči, sportovní kluby, divadlo, hudba atd		Možnosti trávení volného času a rekreace	
Nabídka kulturních akcí		Bezpečnost občanů	
Práce obecního úřadu		Práce zastupitelstva obce	
Komunikace s občany při řešení závažných otázek v dění obce		Váš celkový dojem	

Váš vzkaz pro nově zvolené zastupitelstvo :

Ceník Sedlčanských technických služeb, s.r.o. za uložení odpady přes Překládací stanici v Kosové Hoře

- ZO bere na vědomí souhlas SÚ Petrovice s provedením ohlášené stavby – **novostavba rodinného domu s přístřeškem** pro os. automobil, zpevněné plochy, čistička odpadních vod, jímka a přípojka elektro, kanalizace a vodovodní přípojka na pozemku parc. č. 199/1 v k.ú. a obci Vysoký Chlumec.

- ZO bere na vědomí rozhodnutí SÚ Petrovice o povolení **zkušebního provozu vypařovacího kondenzátoru** na poz. p.č. 111/1 v k.ú. Vysoký Chlumec

- ZO bere na vědomí územní rozhodnutí SÚ Petrovice o **umístění stavby** oplocení poz. p.č. st. 57 v k.ú. Pořešice

- ZO bere na vědomí oznámení o provedení **vrтанé studny** na pozemku p.č. 249/13 k.ú. Vysoký Chlumec

- ZO bere na vědomí oznámení dendrologa J. Hály o **provedení prořezání a stažení lípy v Hrabří** po ukončení doby hnízdění. ZO na základě připomínek pověřují starostu jednatelům se Správou a údržbou silnic Benešov ohledně asanace a ošetření nemocných stromů v Pořešicích a ve Vys. Chlumci /podél silnice k pivovaru/.

- ZO bere na vědomí vyhlášení celostátní soutěže Obec přátelská rodině.

- ZO bere na vědomí **hodnocení kvality pitné vody** za 1. čtvrtletí 2010. V kvalitě pitné vody dodávané veř. vodovodem Vysoký Chlumec nebyly zjištěny žádné závady a vyhovuje ve všech požadavcích, u pitné vody z vodovodu Hrabří byly zaznamenány zvýšené hodnoty chloridů, lze ji však používat bez omezení k pitným účelům a vaření. Je navržena nová technologie úpravy této vody.

- ZO bere na vědomí celkové vyúčtování všech položek výpočtu ceny podle cenových předpisů pro vodné za rok 2009, zasláné 1. SČV, a.s. Praha

- ZO projednalo **připomínky k provedení rekonstrukce vozovky** ve směru Hradce – Hrabří. Starosta již na nedostatky upozorňoval dodavatele stavby, ale jejich odstranění bylo odmítnuto z důvodu nedostatku finančních prostředků od investora, tj. KÚ SK.

Název odpadu	Cena STS za uložení, překládku a dopravu (bez DPH 20%)	Poplatek obci (nedaní se)
Odpadní štěrk a kamenivo	815	0
Kaly z praní a čištění	773	500
Odpad rostlinných pletiv	857	500
Odpady z lesnictví	815	500
Zemina z čištění a z praní okopanin	617	0
Piliny, hobliny, odřezky, odp. dřevěné desky	899	500
Odpady z kompozitních tkanin	1134	500
Odpady z nezpracovaných textilních vláken	1134	500
Odpady ze zpracovaných textilních vláken	1134	500
Plastový odpad	1134	500
Škvára, struska a kotelní prach	821	500
Popílek ze spalování uhlí	857	500
Odpadní materiály na bázi skelných vláken	899	500
Odpadní sklo	899	500
Odpadní keramické hmoty před tepelným zprac.	899	500
Vyřazené formy	899	500
Odpady z jiných směs. mat. na bázi cementu	857	500
Plastové hobliny a třísky	1134	500
Odpady ze svařování	899	500
Papírové a lepenkové obaly	1134	500
Plastové obaly	1134	500
Kompozitní obaly	1134	500
Směsné obaly	1134	500
Beton	823	0
Cihly	647	0
Tašky a keramické výrobky	626	0
Směsi nebo odděl. frakce betonu, cihel, tašek	783	500
Dřevo	941	500
Sklo	941	500
Plasty	1134	500
Směsné stavební a demoliční odpady	783	0
Odpady, na jejichž sběr a odstraňování nejsou kladeny zvláštní požad. s ohledem na infekci	941	500
Biologicky rozložitelný odpad	922	500
Zemina a kameny	479	0
Jiný biologicky nerozložitelný odpad	922	500
Směsný komunální odpad	1291	
Odpad z tržišť	889	500
Uliční smetky	712	0
Kal ze septiků a žump	1006	500
Směsný komunální odpad	691	500
Objemný odpad	889	500



ODPADOVÝ SLOUPEK ...

aneb Co o odpadech možná nevíte

Svoz, třídící linky a příprava suroviny pro další zpracování

Vytříděné odpady, které odkládáte do barevných kontejnerů, sbírají svozová vozidla, a to každý druh zvlášť. Odpady putují do třídících linek, kde jsou po odstranění nečistoty a nežádoucích příměsí rozděleny podle dalšího způsobu zpracování. Střepy z celé republiky míří do Příbrami na automatickou třídící linku, kde se sklo rozdělí podle barevnosti a je drceno na velikost, kterou pro další zpracování požadují sklárny.

Papír a plasty se rovněž odváží do třídící linky, kde se ručně dotřídí. Po oddělení hrubé nečistoty se odpad ručně rozdělí podle jednotlivých druhů. Nároky zpracovatelů na čistotu suroviny se s hospodářskou krizí zvýšily, a základem je proto kvalitní třídění již v domácnostech.

Z roztříděného materiálu zůstává na pásu již jen minimum nezpracovatelného odpadu, který buď končí na skládce nebo se zpracovává jako alternativní palivo pro cementárny. Vytříděný odpad dál putuje k recyklaci.

Sběrový papír se recykluje velmi snadno a dobře, protože tvoří skoro polovinu vstupní suroviny v papírnách při výrobě nového papíru. Při zpracování se nejprve rozmáčí ve vodě, vzniklá kaše se vyčistí a upraví. V papírenském stroji se poté přemění na nový papír, například novinový nebo kartónový. Novinový papír může obsahovat až 70 procent, toaletní papír dokonce 100 procent recyklovaného materiálu.

Sklo má velkou výhodu, protože ani při opakované recyklaci neztratí své vlastnosti. Nadrcené skleněné střepy se ve sklárnách přimíchávají do sklářského kmene, který se roztaví a odlitím do forem vzniknou nové výrobky. Využíváním střepev starého skla se šetří kromě základní suroviny také hodně energie. Například u barevných obalů, jako jsou pивní lahve, lze využít recyklované sklo až ze 70 procent, při výrobě čirých lahví mohou ve sklárnách použít až 40 procent recyklátu.

Zasedání ZO červenec v kostce

- ZO znovu **projednalo výběr nového nájemce** bytu č. 10 v obytném domě č.p. 134. Ze znovu oslovených zájemců o pronájem bytu projevíli zájem dva žadatelé: Ing. M. Pivoňka a O. Kučera. ZO po hlasování rozhodlo, že byt bude nabídnut panu Pivoňkovi.
- Zastupitelstvo projednalo žádost Zdeňka Zemana o **přidělení pozemku** na stavbu rodinného domku. Obec v současnosti žádnou volnou stavební parcelu nemá, a proto bude žadatel zapsán do seznamu žadatelů o stav. parcelu.
- Starosta seznámil zastupitele s postupem JUDr. Krylové ve věci **odkoupení nemovitosti č.p. 86** a p.st. 39/4 a 39/8 ve Vysokém Chlumci a s následným odprodejem A. Nebřenskému a L.Klusovi.
- Starosta seznámil ZO s termíny a podmínkami předložení kandidátek pro **volby do zastupitelstev** obcí, které se budou konat v říjnu 2010.
- ZO bere na vědomí sdělení MěÚ Sedlčany, odbor životního prostředí, o **provedeném vodoprávním dozoru** na pozemku p.č. 605/2, k.ú. Hrabří, který se týkal plošného osázení vodních ploch, omezení volnosti průtoku a svévolné likvidace mapovaného vodního díla.
- ZO projednalo žádost Romana Hoška o vyjádření k záměru **výstavby přístřešku** pro stání dvou aut na pozemku p.č. 948/19 v k.ú. Pořešice z hlediska územního plánování. ZO souhlasí se zamýšlenou stavbou s tím, aby bylo navázáno na historickou zástavbu osady – stavba bude mít sedlovou střechu.
- Příští zasedání ZO bude ve středu 1. září 2010 se zahájením v 18,30 hod.

Rok 1943

- Dle nařízení německých vojenských úřadů jsou **vystěhovány obyvatelé a podniky města Sedlčan**. Do naší obce se nastěhovala okr. Zál. Hospodářská do sálu ke Kohoutovým, fa Baťa do sálu k Hostomským. Jos. Němec, hostinský z nádraží, převzal hostinec od V. Tolara.
- Dále se nastěhovalo asi **20 rodin ze Sedlčan do naší obce**. Takže počet obyvatelstva se zvětšil na 840.
- **Přibýlo lidu více chudého**, kterému starosta obce vymáhá podpory od české sociální pomoci, aby lid ten mohl žít.
- Slečna Marátová, která jest zaměstnána v obecní vyživovací kanceláři **žádá měsíčního platu**. Obec žádost zamítá a to z toho důvodu, že dříve platu nechtěla, jen aby nemusela jít do říše na pracovní povinnost. Jinak obec ji nepotřebovala a byla tudíž dobře schována před německými úřady.
- Starosta obce František Šplíchal dostává od okresního úřadu v Sedlčanech **zdravotní dovolenou** a navrhuje za sebe pana Františka Michálka, domkaře a velitele místního sboru dobrovolných hasičů, což okresní úřad schvaluje.
- **Starosta předává jemu veškeré jmění obce** a to nemovité domy čp. 72 ve Vys. Chlumci a čp. 34 ve Víscce, dále pozemky ve výměře 20 ha. Dále jmění movité tj. **akcie Jihočeských elektráren 113 kusů v hodnotě Kč 45.000**, dále zápůjčku u J.Č.Z. v Č. Budějovicích v obnosu Kč 45.300, pak cenné papíry a vkladní knížky, veškerý inventář, zařízení kanceláře, knihy a spisy. Pokladní hotovost ve výši asi Kč 80.000.
- Obecní **zastupitelstvo zvyšuje odměnu** úřadujícím p. Michálkovi a to ze Kč 300 na Kč 800 měsíčně.
- Okresní úřad provedl revizi na obci a shledal vše v pořádku. Slučuje se movité jmění

Obědy
ve starém knížecím velkostatku
Vysoký Chlumeč

Úterý – neděle
11:00 – 15:00 hodin

**Možnost výběru z
hotových jídel nebo minutek**

**výborná kuchyně
příjemné prostředí
milá obsluha
slušné ceny**

INFOCENTRUM
Vysoký Chlumeč

út – ne 9 – 12, 13 - 17 hodin

**nově v prodeji propagační
materiály pivovaru**
Vysoký Chlumeč

**skleničky, trička, čepice,
otvíráky, zapalovače**

možnost využití služeb

